

## ตอนที่ 1 สภาพทั่วไปของสถานศึกษา

### 1.1 ข้อมูลเกี่ยวกับสถานศึกษา

#### 1.1.1 ประวัติของสถานศึกษา

กระทรวงศึกษาธิการได้ตั้ง “โรงเรียนช่างไม้เลย” ขึ้นและได้เปิดทำการสอน เมื่อวันที่ 17 กรกฎาคม พ.ศ. 2481 ตั้งอยู่บริเวณริมฝั่งแม่น้ำเลย (หน้าศาลาเทศบาลเมืองเลย) ต่อมาถูกน้ำท่วมกัดเซาะพังไปหมดจึงได้ย้ายมาตั้งที่ใหม่ คือ บริเวณบ้านตัว (ซึ่งเป็นสถานที่ตั้งวิทยาลัยเทคนิคเลย ในปัจจุบันนี้) เมื่อเริ่มเปิดสอนครั้งแรกนั้น มีครู 2 คน และมีนักเรียน เพียง 16 คน โดยมี นายเจริญ หัตถกรรม เป็นครูใหญ่ ซึ่งได้เปิดรับนักเรียนที่จบชั้นประถม 4 เข้าเรียน มีหลักสูตร 3 ปี ซึ่งเรียกว่า “อาชีวศึกษาตอนต้น” ทำการสอนวิชาช่างไม้ เมื่อจบการศึกษาเทียบเท่าชั้นมัธยมศึกษาปีที่ 3 ต่อมาเมื่อปี พ.ศ. 2496 ทางกรมอาชีวศึกษา กระทรวงศึกษาธิการ ได้ขยายหลักสูตรการสอนเพิ่มขึ้นอีก 3 ปี เรียกว่า “อาชีวศึกษาตอนปลาย” โดยรับนักศึกษาที่เรียนจบ เมื่อจบเทียบเท่าชั้นมัธยมศึกษาปีที่ 6

พ.ศ. 2500 กรมอาชีวศึกษา กระทรวงศึกษาธิการ ได้สั่งการให้ขยายหลักสูตรการสอน เพิ่มขึ้นอีก 3 ปี เป็น “ประโยคอาชีวศึกษาชั้นสูง” รับนักเรียนชั้นมัธยมศึกษาปีที่ 6 และจากผู้สำเร็จการศึกษาตอนปลายทำการสอนวิชาช่างไม้และก่อสร้าง ส่วนอาชีวศึกษาตอนปลายให้ตัดออก

ต่อมาเมื่อวันที่ 26 สิงหาคม พ.ศ. 2502 กรมอาชีวศึกษา ได้สั่งการให้เปลี่ยนชื่อโรงเรียนจากเดิม คือ “โรงเรียนช่างไม้เลย” เป็น “โรงเรียนการช่างเลย” และได้ทำการเปิดป้ายชื่อโรงเรียนอย่างเป็นทางการ เมื่อวันที่ 15 กันยายน 2502 จึงถือได้ว่าวันนี้เป็นวันสถาปนาโรงเรียน ดังนั้น พอถึงวันที่ 15 กันยายน ของทุก ๆ ปี จะมีการจัดงานวันคล้าย วันสถาปนาขึ้น

พ.ศ. 2516 โรงเรียนการช่างเลยได้งบประมาณในการปรับปรุงพัฒนาโรงเรียนเพิ่มเติมตามลำดับและอาคารเก่าๆ ได้ถูกรื้อถอนออกไปอาคารเก่า ๆ ได้ถูกรื้อถอนออกไป

พ.ศ. 2517 ได้งบประมาณ เพื่อจัดซื้อที่ดินเพิ่มเติม จำนวน 19 ไร่ 2 งาน รวมถึงปัจจุบันมีพื้นที่ 25 ไร่ 2 งาน และได้เปิดสอนแผนกวิชาต่าง ๆ เพิ่มขึ้นอีกตามลำดับดังนี้

พ.ศ. 2517 เปิดสอนแผนกวิชาช่างยนต์ (ระดับชั้น ปวช.)

พ.ศ. 2518 เปิดสอนแผนกวิชาช่างเชื่อมโลหะแผ่น (ระดับชั้น ปวช.) และได้ทำการเปิดสอนรอบเช้า รอบบ่าย โดยเปิดสอนตั้งแต่เวลา 07.30 – 20.00 น. ทุกวัน เว้นวันอาทิตย์และวันหยุดราชการ

พ.ศ. 2521 เปิดสอนแผนกวิชาช่างไฟฟ้า (ระดับชั้น ปวช.)

พ.ศ. 2522 วันที่ 1 มกราคม ได้เปลี่ยนชื่อจาก “โรงเรียนการช่างเลย” เป็น “โรงเรียนเทคนิคเลย”

พ.ศ. 2524 ได้ยกฐานะจาก “โรงเรียนเทคนิคเลย” มาเป็น “วิทยาลัยเทคนิคเลย”

พ.ศ. 2525 เปิดสอนแผนกวิชาเทคนิควิศวกรรมโยธา (ระดับชั้น ปวท.)

พ.ศ. 2529 เปิดสอนระดับ ปวส. แผนกวิชาช่างไฟฟ้า

พ.ศ. 2530 เปิดสอนระดับ ปวส. แผนกวิชาช่างอิเล็กทรอนิกส์

พ.ศ. 2531 เปิดสอนระดับ ปวส. แผนกวิชาช่างยนต์

พ.ศ. 2536 เปิดสอนระดับ ปวช. แผนกวิชาช่างกลโรงงาน

- พ.ศ. 2538 เปิดสอนระดับ ปวส. แผนกวิชาช่างก่อสร้าง แผนกวิชาช่างเทคนิคโลหะ  
 พ.ศ. 2539 เปิดสอนระดับ ปวส. แผนกวิชาช่างเทคนิคการผลิต  
 พ.ศ. 2549 เปิดสอนสาขาสถาปัตยกรรม แผนกวิชาช่างก่อสร้าง (ระดับ ปวช.)  
 พ.ศ. 2550 เปิดสอนระดับ ปวส. แผนกเทคโนโลยีสารสนเทศ  
 พ.ศ. 2551 ก่อตั้งแผนกวิชาสถาปัตยกรรม  
 พ.ศ. 2552 ก่อตั้งแผนกวิชาโยธาและก่อก่อตั้งแผนกวิชาเทคโนโลยีโทรคมนาคม  
 พ.ศ. 2553 ก่อตั้งแผนกวิชาพาณิชยกรรม

### 1.1.2 ขนาดและที่ตั้ง

- ขนาด 25 ไร่ 2 งาน
- ตั้งอยู่เลขที่ 272 ถ.เจริญรัฐ ต.กุดป่อง อ.เมือง จ.เลย 42000

#### แผนผังที่ตั้งวิทยาลัยเทคนิคเลย

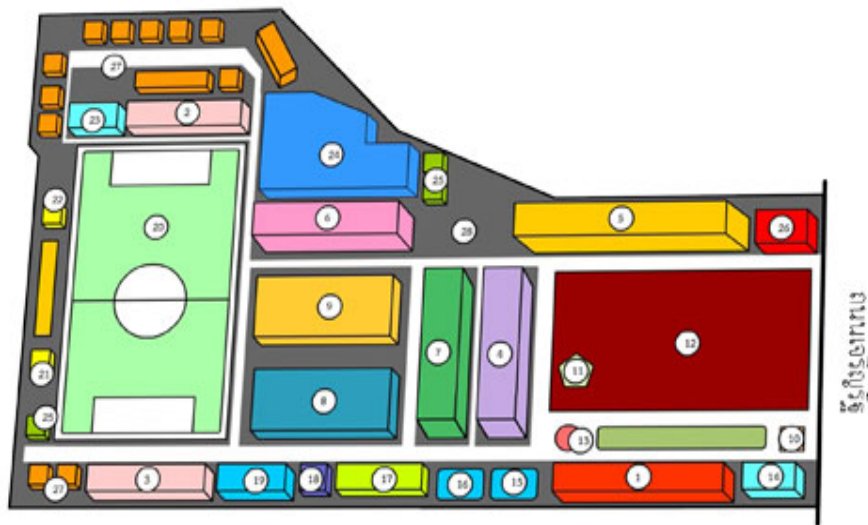

#### รายการประกอบแบบ

- |                                    |   |   |
|------------------------------------|---|---|
| 1. อาคารอำนวยการ 2 ชั้น            | 2. อาคารบ้านพักครู 3 ชั้น               | 3. อาคารศูนย์วิทยบริการ-ห้องสมุด 2 ชั้น   |
| 4. อาคารเรียนและปฏิบัติการ 4 ชั้น  | 5. อาคารเรียนและปฏิบัติการ 4 ชั้น       | 6. อาคารเรียนและปฏิบัติการ 4 ชั้น         |
| 7. อาคารโรงฝึกงาน                  | 8. โรงฝึกงานแผนกวิชาช่างก่อสร้าง 1 ชั้น | 9. โรงฝึกงานแผนกวิชาช่างเชื่อมโลหะ 1 ชั้น |
| 10. อาคารสำนักงาน 1 ชั้น           | 11. อาคารพยาบาล 1 ชั้น                  | 12. บ้านพักเรือนแถว 14 ห้อง 1 ชั้น        |
| 13. ป้อมยาม                        | 14. แท่นองค์พระวิชฌุกรม                 | 15. สนามฟุตบอล                            |
| 16. บ้านพักเรือนแถว 2 ชั้น 5 ยูนิต | 17. บ้านพักเรือนแถว 2 ชั้น 5 ยูนิต      |   |
| 18. บ้านพักเรือนแถว 1 ชั้น 2 ยูนิต | 19. บ้านพักเรือนแถว 1 ชั้น 2 ยูนิต      |   |
| 20. บ้านพักครู 2 ชั้น ตึกครึ่งไม้  | 21. บ้านพักครู 2 ชั้น คสล. ครึ่งไม้     |   |
| 22. เรือนเพาะชำ                    | 23. สนามบาส-ตะกร้อ-วอลเลย์บอล           |   |
| 24. บ้านพักผู้ช่วยผู้อำนวยการ      | 25. โรงอาหาร                            | 26. ลานธรรม                               |

### 1.1.3 สภาพชุมชน เศรษฐกิจ สังคม

วิทยาลัยเทคนิคเลย ตั้งอยู่พื้นที่ตำบลกุดป่อง เขตเทศบาลเมืองเลย มีสภาพเป็นชุมชนเมือง มีชุมชนรายรอบ 20 ชุมชน ได้แก่ 1. ชุมชนบ้านตัว (คุ้มตลาดเย็น), 2. ชุมชนบ้านตัว (คุ้มวิทยาลัยเทคนิคเลย), 3. ชุมชนบ้านตัว (คุ้มโรงเรียนเทศบาล 2), 4. ชุมชนบ้านแฮ่1, 5. ชุมชนบ้านแฮ่2, 6. ชุมชนบ้านแฮ่ 3, 7. ชุมชนบ้านใหม่, 8. ชุมชนบ้านใหม่ 2, 9. ชุมชนบ้านใหม่ 3, 10. ชุมชนนาหนอง-ท่าแพ 1, 11. ชุมชนนาหนอง-ท่าแพ 2, 12. ชุมชนหนองผักก้าม 1, 13. ชุมชนหนองผักก้าม 2, 14. ชุมชนบ้านฟากเลย 1, 15. ชุมชนบ้านฟากเลย 2, 16. ชุมชนบ้านนาเงิน 1, 17. ชุมชนบ้านนาเงิน 2, 18. ชุมชนบ้านภู่อบิต, 19. ชุมชนบ้านกม่ว่งซี, 20. ชุมชนบ้านตลาดเมืองใหม่

#### สภาพเศรษฐกิจและสังคมโดยรวม

ประชากรในเขตเทศบาลประกอบอาชีพด้านพาณิชยกรรม รับราชการ รับจ้าง และด้านเกษตรกรรม ที่ตั้งของชุมชนจะกระจายตัวตามอาชีพหลักของชุมชน ซึ่งชุมชนที่ประกอบอาชีพด้านการพาณิชยกรรม จะตั้งตามแนวถนนร่วมใจ ถนนนกกแก้ว ถนนเจริญรัฐ ถนนสกลเชียงใหม่ อาชีพด้านการเกษตรกรรมจะตั้งรอบนอก เช่นชุมชนกม่ว่งซี ชุมชนบ้านภู่อบิต ชุมชนนาเงิน ซึ่งจะมีความหนาแน่นของประชากรน้อย

1.1.4 งบประมาณ จำนวนทั้งสิ้น 98,322,445.22 บาท รายละเอียดในตารางที่ 1.1

ตารางที่ 1.1 งบดำเนินการ งบประมาณประจำปีการศึกษา 2555

รายการ	จำนวนเงิน (บาท)
1. งบบุคลากร (เงินเดือน, เงินประจำตำแหน่ง, เงินวิทยฐานะ, ค่าจ้างลูกจ้างประจำ)	57,293,114.35
2. งบดำเนินงาน	
2.1 งบดำเนินงาน (ของแผนงานโครงการในแผนปฏิบัติการประจำปี)	19,744,023.73
2.2 ค่าสาธารณูปโภค	2,597,934.99
3. ค่าเสื่อมราคา	
4. งบเรียนฟรี 15 ปี : ค่าจัดการเรียนการสอน (งบอุดหนุนขั้นพื้นฐาน)	
4.1 ค่าจัดการเรียนการสอน	8,743,085.00
4.2 ค่า หนังสือเรียน+เครื่องแบบ+อุปกรณ์+กิจกรรมพัฒนาผู้เรียน	6,081,971.15
5. งบรายจ่ายอื่นๆ (เงินอุดหนุนโครงการพิเศษต่างๆ)	
5.1 โครงการศูนย์ฝึกอาชีพชุมชน	1,456,616.00
5.2 โครงการคุณธรรมนำความรู้	40,000.000
5.3 โครงการพัฒนาระบบบริการวิชาชีพเพื่อการศึกษา	100,000.00
5.4 โครงการพัฒนาระบบบริหารวิชาชีพเพื่อการศึกษา	190,000.00
5.5 โครงการปฏิรูปหลักสูตรแห่งชาติ	200,000.00
5.6 เงินอุดหนุนการหารายได้ระหว่างเรียนของนักเรียนนักศึกษาที่ยากจน	78,200.00
5.7 โครงการครูคลังสมอง	344,000.00
5.8 โครงการเตรียมพร้อมสู่ประชาคมโลก	33,000.00
5.9 โครงการวิจัยและพัฒนาอาชีวศึกษาเพื่อสร้างองค์ความรู้และนวัตกรรม	1,065,500.00
5.10 โครงการเสริมสร้างนวัตกรรมการพัฒนาเทคโนโลยี สิ่งประดิษฐ์ของ คนรุ่นใหม่และหุ่นยนต์อาชีวศึกษา	355,000.00
<b>รวมงบดำเนินการทั้งสิ้น</b>	<b>98,322,445.22</b>

## 1.2 สภาพปัจจุบันของสถานศึกษา

วิทยาลัยเทคนิคเลย จัดการเรียนการสอนตามหลักสูตรประกาศนียบัตรวิชาชีพ พ.ศ. 2545 ปรับปรุง พ.ศ. 2546 หลักสูตรประกาศนียบัตรวิชาชีพชั้นสูง พ.ศ. 2546 รายละเอียดสภาพปัจจุบันของสถานศึกษามีดังนี้

1.2.1 จำนวนผู้เรียน ครู และบุคลากรทางการศึกษา ประจำปีการศึกษา 2555 ดังแสดงในตารางที่ 1.2 ถึงตารางที่ 1.5

ตารางที่ 1.2 จำนวนผู้เรียนจำแนกตามระดับชั้น หลักสูตร เพศ

ระดับชั้น	หลักสูตร				รวม		
	ปกติ + ทวิภาคี		เทียบโอนฯ		ชาย	หญิง	ทั้งหมด
	ชาย	หญิง	ชาย	หญิง			
ปวช. 1	740	78	-	-	740	78	818
ปวช. 2	532	45	-	-	532	45	577
ปวช. 3	398	24	-	-	398	24	422
<b>รวมระดับ ปวช.</b>	<b>1,670</b>	<b>147</b>	<b>-</b>	<b>-</b>	<b>1,670</b>	<b>147</b>	<b>1,817</b>
ปวส. 1	441	33	-	-	441	33	474
ปวส. 2	415	20	-	-	415	20	435
<b>รวมระดับ ปวส.</b>	<b>856</b>	<b>53</b>	<b>-</b>	<b>-</b>	<b>856</b>	<b>53</b>	<b>909</b>
<b>รวมทั้งสิ้น</b>	<b>2,526</b>	<b>200</b>	<b>-</b>	<b>-</b>	<b>2,526</b>	<b>200</b>	<b>2,726</b>

แหล่งอ้างอิง : ข้อมูลจากงานทะเบียน ณ วันที่ 10 มิถุนายน 2555

ตารางที่ 1.3 จำนวนผู้เรียนหลักสูตรวิชาชีพระยะสั้นและ/หรือแกนมัธยม จำแนกตามหลักสูตร ประเภทวิชา สาขาวิชา เพศ (รายงานเฉพาะสถานศึกษาที่เปิดสอน)

รุ่นที่/ปี	หลักสูตร	ประเภทวิชา/สาขาวิชา	จำนวน รายวิชา	จำนวนผู้เรียน		
				ชาย	หญิง	รวม
1/2555	ระยะสั้น 61-75 ชม.	ช่างเชื่อมไฟฟ้าเบื้องต้น	-	71	12	83
1/2555	ระยะสั้น 61-75 ชม.	ช่างเชื่อมผลิตภัณฑ์	-	80	-	80
	ระยะสั้น 61-75 ชม.	การขับรถยนต์	-	15	198	213
1/2555	ระยะสั้น 61-75 ชม.	ช่างบริการจักรยานยนต์	-	15	16	31
	ระยะสั้น 61-75 ชม.	ช่างประดับรถยนต์	-	16	14	30
	ระยะสั้น 61-75 ชม.	ช่างบำรุงรักษารถยนต์	-	16	14	30
1/2555	ระยะสั้น 61-75 ชม.	ช่างติดตั้งไฟฟ้าภายในอาคาร	-	25	-	25
<b>รวม</b>			<b>-</b>	<b>238</b>	<b>254</b>	<b>492</b>

ตารางที่ 1.4 จำนวนผู้บริหารและครูจำแนกตามสถานภาพ เพศ วุฒิการศึกษา ตำแหน่ง

ผู้บริหาร/แผนกวิชา	จำนวน (คน)	สถานภาพ			เพศ		วุฒิการศึกษา				ตำแหน่ง ผู้บริหาร/ครู			
		ข้าราชการ	พนักงานราชการ	อัตราจ้าง	ชาย	หญิง	ป. เอก	ป. โท	ป. ตรี	ต่ำกว่า	ครูผู้ช่วย	ชำนาญการ	ชำนาญการพิเศษ	เชี่ยวชาญ
ผู้บริหารและรองฯ	5	5	-	-	5	-	-	3	2	-	-	3	2	-
แผนกวิชาเทคนิคพื้นฐาน	6	3	-	3	4	2	-	-	6	-	-	2	1	-
แผนกวิชาสามัญสัมพันธ์	28	14	1	13	6	22	-	4	24	-	-	11	3	-
แผนกวิชาช่างไฟฟ้า	21	10	-	11	20	1	-	5	16	-	-	8	2	-
แผนกวิชาช่างอิเล็กทรอนิกส์	20	6	2	12	16	4	-	3	16	1	-	6	-	-
แผนกวิชาเทคโนโลยีโทรคมนาคม	3	1	-	2	2	1	-	1	2	-	-	1	-	-
แผนกวิชาช่างยนต์	21	11	-	10	21	-	-	5	16	-	1	7	3	-
แผนกวิชาช่างกลโรงงาน	13	8	-	5	12	1	-	1	12	-	2	5	1	-
แผนกวิชาช่างเชื่อมโลหะ	11	11	-	-	11	-	-	6	5	-	-	7	4	-
แผนกวิชาช่างก่อสร้าง	8	5	-	3	7	1	1	3	4	-	-	4	1	-
แผนกวิชาโยธา	6	3	-	3	5	1	-	1	5	-	-	2	1	-
แผนกวิชาสถาปัตยกรรม	5	2	-	3	2	3	-	-	5	-	-	2	-	-
แผนกวิชาเทคโนโลยีสารสนเทศ	3	2	-	1	2	1	-	2	1	-	-	2	-	-
<b>รวมทั้งสิ้น</b>	<b>150</b>	<b>81</b>	<b>3</b>	<b>66</b>	<b>113</b>	<b>37</b>	<b>1</b>	<b>34</b>	<b>114</b>	<b>1</b>	<b>3</b>	<b>60</b>	<b>18</b>	<b>0</b>

แหล่งอ้างอิง : ข้อมูลจากงานบุคลากร ณ วันที่ 31 มีนาคม 2556

ตารางที่ 1.5 จำนวนบุคลากรสนับสนุนการเรียนการสอนจำแนกตามงาน สถานภาพ เพศ วุฒิการศึกษา

งานตามโครงสร้างบริหารสถานศึกษา	จำนวน (คน)	สถานภาพ			เพศ		วุฒิการศึกษา				
		ข้าราชการ ก.พ.	ลูกจ้างประจำ	ลูกจ้างชั่วคราว	ชาย	หญิง	ม.ต้นหรือต่ำกว่า	ม.ปลาย/ปวช.	ปวส./อนุปริญญา	ปริญญาตรี	สูงกว่า ป.ตรี
งานทะเบียน	3	-	-	3	-	3	-		2	-	-
งานวัดผลและประเมินผล	2	-	-	2	-	2	-	1	1	-	-
งานอาชีวศึกษาระบบทวิภาคี	1	-	-	1	-	1	-	1	-	-	-
งานพัฒนาหลักสูตรการเรียนการสอน	3	-	-	3	-	3	-	3	-	-	-
งานวิจัยนวัตกรรมสิ่งประดิษฐ์	1	-	-	1	-	1	-	1	-	-	-
งานความร่วมมือ	-	-	-	-	-	-	-	-	-	-	-
งานวางแผนและงบประมาณ	1	-	-	1	-	1	-	-	1	-	-
งานศูนย์ข้อมูลสารสนเทศ	1	-	-	1	1	-	-	-	1	-	-
งานปกครอง	1	-	-	1	-	-	-	1	-	-	-
งานการเงิน	3	-	-	3	-	3	-	2	-	1	-
งานบริหารงานทั่วไป	2	1	-	1	-	2	-	-	1	1	-
งานบัญชี	1	-	-	1	-	1	-	1	-	-	-
งานบุคลากร	1	-	-	1	-	1	-	1	-	-	-
งานประชาสัมพันธ์	1	-	-	1	-	1	-	1	-	-	-
งานกิจกรรมนักเรียน นักศึกษา	2	-	-	2	-	2	-	2	-	-	-
งานแนะแนวอาชีพและจัดหางาน	2	-	-	2	-	2	-	1	1	-	-
งานพัสดุ	4	-	1	3	1	3	-	3	1	-	-
งานโครงการพิเศษและการบริการ	1	-	-	1	-	1	-	1	-	-	-
งานครูที่ปรึกษา	1	-	-	1	-	1	-	1	-	-	-
งานสวัสดิการพยาบาล	1	-	-	1	-	1	-	1	-	-	-
งานวิทยบริการ (ห้องสมุด)	3	-	-	3	-	3	-	2	-	1	-
งานวิทยบริการ (ห้อง Internet)	2	-	-	2	-	2	-	2	-	-	-
งานวิทยบริการ (ห้อง Self)	1	-	-	1	-	1	-	1	-	-	-
งานประกันคุณภาพและมาตรฐานการศึกษา	1	-	-	1	-	1	-	1	-	-	-
งานอาคารสถานที่	23	-	13	10	15	8	12	7	3	1	-
<b>รวมทั้งหมด</b>	<b>62</b>	<b>1</b>	<b>14</b>	<b>47</b>	<b>18</b>	<b>44</b>	<b>12</b>	<b>35</b>	<b>11</b>	<b>4</b>	<b>-</b>

แหล่งอ้างอิง : ข้อมูลจากงานบุคลากร ณ วันที่ 31 มีนาคม 2556

### 1.3 ระบบโครงสร้างบริหาร

เพื่อให้การบริหารจัดการศึกษาของสถานศึกษาเป็นไปอย่างมีประสิทธิภาพ บุคลากรได้ร่วมคิด ร่วมทำ ร่วมประเมินผล ร่วมปรับปรุง จึงกระจายอำนาจการบริหารงานภายในสถานศึกษาตามโครงสร้างการบริหารงานดังนี้ (แสดงแผนภูมิโครงสร้างการบริหารของวิทยาลัย)

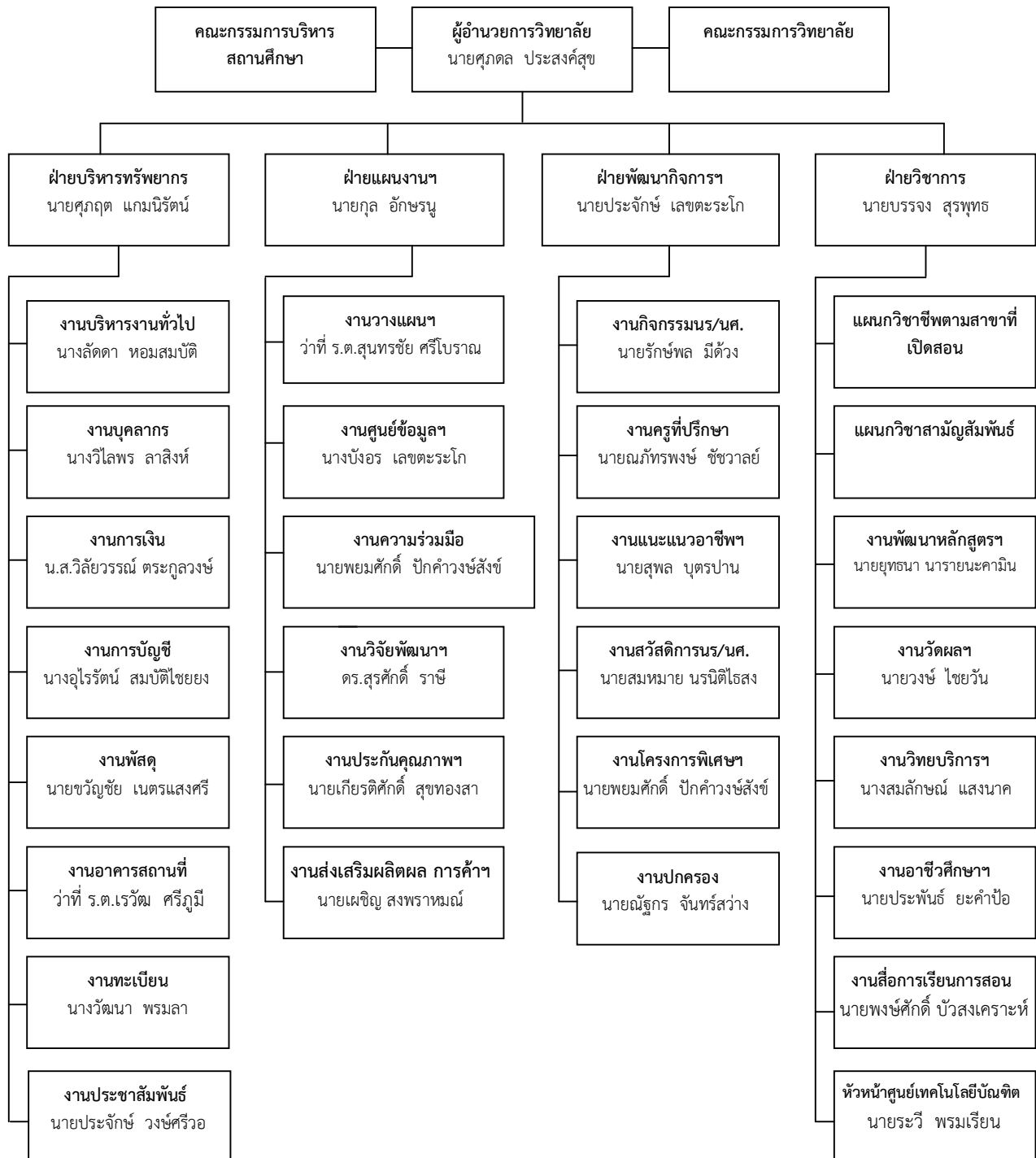



### 3.3 เกียรติประวัติของสถานศึกษา

วิทยาลัยเทคนิคเลย เป็นวิทยาลัยที่ผลิตนักเรียน นักศึกษาทางด้านวิชาชีพ ได้รับรางวัลและมีผลงานเป็นที่ยอมรับในสังคม ประจำปีการศึกษา 2555 ดังต่อไปนี้

#### ผลงานดีเด่นของสถานศึกษา

1. ครูได้รับรางวัลหนึ่งแสนครูดี จำนวน 19 ท่าน
2. ครูได้รับเลื่อนวิทยฐานะ เป็นชำนาญการพิเศษ จำนวน 2 ท่าน

#### ผลงานของครู

##### ได้รับรางวัลหนึ่งแสนครูดี

- |                        |              |
|------------------------|--------------|
| 1. นายบรรจง            | สุรพุทธ      |
| 2. นายศุภกฤต           | แกมนิรัตน์   |
| 3. นายชาตรี            | มูลชาติ      |
| 4. นายรณภูมิ           | มีธูผา       |
| 5. นายสุวัฒน์          | พรอินทร์     |
| 6. นายวีระพันธ์        | สอนเพ็ง      |
| 7. ว่าที่ ร.ต.สุนทรชัย | ศรีโบราณ     |
| 8. นายสมพงษ์           | ปาภา         |
| 9. นางสุทิสรา          | ปาภา         |
| 10. นายประจักษ์        | วงษ์ศรีวอ    |
| 11. นายประเสริฐ        | รัตนธรรมธาดา |
| 12. นายบุญฤทธิ์        | ผงบงกิต      |
| 13. นางอรุณาภรณ์       | เพี้ยชัย     |
| 14. นายสุพล            | บุตรปาน      |
| 15. นางอุไรรัตน์       | สมบัติไชยง   |
| 16. นายอัศวิน          | สัตตาคม      |
| 17. นายวิชาญ           | จรัสศรี      |
| 18. นางกรรณิการ์       | จันทะพอง     |
| 19. นางเพชรรัตน์       | วงษ์มีมา     |

##### ครูที่เลื่อนวิทยฐานะ เป็นชำนาญการพิเศษ

1. นายพยมศักดิ์ ปักคำวงษ์สังข์
2. นางสุทิสรา ปาภา

### ผลงานดีเด่นของนักเรียน นักศึกษา

1. รางวัลที่ได้รับจากการแข่งขันทักษะวิชาชีพพื้นฐานระดับอาชีวศึกษาจังหวัด ที่จังหวัดเลย ระหว่างวันที่ 22 พฤศจิกายน 2555 ประกอบด้วย
  - ชนะเลิศ การแข่งขันการพูดสาธิตภาษาอังกฤษ (Demonstration)  
นางสาวรัมภ์รดา แก้วพิลากรมย์
  - ชนะเลิศ การแข่งขัน การออกแบบ Web page  
นายพงศ์ธร ผากงคำ  
นายเฉลิมพร แซ่เล่า
  - ชนะเลิศ การแข่งขัน การสร้าง Animation  
นายชินกร ขาวสุวรรณค์  
นายสกล แพบทาม
  - รองชนะเลิศอันดับที่ 1 การแข่งขันพูดสุนทรพจน์ภาษาอังกฤษ (Speech)  
นายสัตยา พุทธมาต
  - ชนะเลิศ ประกวดร้องเพลงไทยสากลชาย ระดับ ปวส.  
นายพงษ์เทพ ชินบุตร
  - ชนะเลิศ ประกวดร้องเพลงไทยสากลหญิง ระดับ ปวช.  
นางสาวปณิดา ราชโยธา
  - รองชนะเลิศอันดับ 2 การประกวดวงดนตรีโฟล์คซอง  
นายเศรษฐศักดิ์ มะก๋างาม  
นายคมกริช เพชรจันทร์ศรี  
นายเอกพล วิเศษยา  
นายอนุรักษ์ ปรุฑเตตต์
  - ได้รับเหรียญทอง เครื่องปั้นน้ำและไฟ  
นายณัฐวุฒิ จันมณี  
นายพินโย นันทะพรหม  
นายสุรียา กุ้งคำ
  - ได้รับเหรียญทอง เครื่องตอกตะปูก๊ีบเดินสายไฟ  
นายเจนณรงค์ พรหมดี  
นายณัฐชากร ฝั่งไชยสงค์
2. รางวัลที่ได้รับจากการแข่งขันทักษะระดับภาค ภาคตะวันออกเฉียงเหนือ ที่จังหวัดนครราชสีมา ระหว่างวันที่ 10 - 14 ธันวาคม 2555 ประกอบด้วย
  - รางวัลรองชนะเลิศ อันดับ 1 งานเชื่อม FLUK-CORE ระดับ ปวส.  
นายจีระศักดิ์ คำพรม  
นายพงศ์สิทธิ์ ศรีสะอาด
  - รางวัลรองชนะเลิศอันดับ 1 การเขียนโปรแกรมควบคุมโปรแกรมเมเบิลคอนโทรลเลอร์ (PLC) ระดับ ปวส.  
นายนายสุรินทร์ สุพรมอิน

- นายธวัชชัย                      ฤทธิ์ชัยนาม
- รางวัลรองชนะเลิศ อันดับ 2 พุทธสาธิตเป็นภาษาอังกฤษ ระดับ ปวส.  
นางสาวรัมภ์รดา                      แก้วพิลาธมย์
  - รางวัลรองชนะเลิศ อันดับ 3 ทักษะวิชาชีพ ประเภทวิชาช่างอุตสาหกรรม วิชางานฝึกฝีมือ  
(ทักษะงานปรับประกอบ)

- นายยุทธนา                      แก้วจำปา
- ลำดับที่ 4 เหรียญทอง การออกแบบ Web page  
นายพงศธร                      ผากงคำ  
นายเฉลิมพร                      แซ่เล่า
  - รางวัลชมเชย การจัดทำภาพเคลื่อนไหว Animation  
นายชินกร                      ขาวสวรรค์  
นายสกล                      แสบทาม
  - ได้รับเหรียญทองแดง เครื่องปั้นน้ำและไฟ  
นายณัฐวุฒิ                      จันมณี  
นายพินโย                      นันทะพรหม  
นายสุรียา                      กุ้งคำ
  - ได้รับเหรียญทองแดง เครื่องตอกตะปูกึ่งปีเดินสายไฟ  
นายเจนณรงค์                      พรมดี  
นายณัฐชากร                      ผึ้งไชยสงค์

3. รางวัลที่ได้รับจากการประกวดสิ่งประดิษฐ์ของคนรุ่นใหม่ และการแข่งขันหุ่นยนต์ยุวชน อาชีวศึกษาระดับภาค ภาคตะวันออกเฉียงเหนือ จังหวัดนครราชสีมา ระหว่างวันที่ 10 - 14 ธันวาคม 2555 ประกอบด้วย

- รางวัลรองชนะเลิศอันดับ 2 เครื่องจักรตอกแบบสายพาน V.2  
นายวุศรุฒ                      บุชบา  
นายอภิสิทธิ์                      แสนหาญ  
นายนิคสันต์                      พิมเขตร์  
นายณัฐพงษ์                      สาระพันธ์
- รางวัลรองชนะเลิศอันดับ 4 เครื่องคว่ำถั่วลิสงกึ่งอัตโนมัติ  
นายชุมพล                      เสนาใหญ่  
นายสิทธิฤทธิ์                      ไทยโส  
นายศราวุธ                      หัสนาม  
นายศุภชัย                      ภูมิกระจาย

4. รางวัลที่ได้รับจากการแข่งขันทักษะระดับชาติ ที่วิทยาลัยเทคนิคดอนเมือง กรุงเทพมหานคร ระหว่างวันที่ 1 - 15 กุมภาพันธ์ 2556 ประกอบด้วย

- รางวัลรองชนะเลิศอันดับ 4 การแข่งขันทักษะพุทธสาธิตเป็นภาษาอังกฤษ ระดับ ปวส.  
นางสาวรัมภ์รดา                      แก้วพิลาธมย์

- รางวัลรองชนะเลิศอันดับที่ 3 การเขียนโปรแกรมควบคุมโปรแกรมเมเบิลคอนโทรลเลอร์ (PLC)  
นายสุรินทร์ สุพรมอิน  
นายรัชชัย ฤทธิ์ชัยนาม
- ลำดับที่ 10 งานเชื่อม Fluk-Core  
นายจิระศักดิ์ คำพรมมี  
นายพงศ์สิทธิ์ ศรีสะอาด

5. รางวัลที่ได้รับจากงานชุมนุมลูกเสือ เนตรนารีวิสามัญอาชีวศึกษา ระดับชาติ ครั้งที่ 17 ระหว่างวันที่ 27 – 29 มีนาคม พ.ศ. 2556 ณ ค่ายลูกเสือวชิราวุธ อ.ศรีราชา จ.ชลบุรี ประกอบด้วย

- รางวัลชนะเลิศประกวดระเบียบแถวลูกเสือ
- รางวัลหมู่ลูกเสือปฏิบัติกิจกรรมทัศนศึกษาดีเด่น
- รางวัลปฏิบัติกิจกรรมทดแทนกำลังใจดีเด่น เหรียญทอง
- รางวัลปฏิบัติกิจกรรมเดินทางไกลดีเด่น อันดับ 1
 

นายจิรายุทธ	โสภา
นายันทพงษ์	ผดุงโกเมต์
นายนนทวัฒน์	วรชينا
นายณัฐชัย	สิมสวัสดิ์
นายพีรวัฒน์	เกาแสน
นายปราโมทย์	รามศิริ
นายชัยณรงค์	กำแหงษ์
นายกฤษณะ	สวนสุภาพ
นายเริงชัย	ทวงเพ็ชร
นายอรรถชัย	เกิดกันชัย

### 1.5 เป้าหมายความสำเร็จของการดำเนินงานตามแผนพัฒนาคุณภาพการจัดการศึกษา

ความสำเร็จตามเป้าหมายของการดำเนินงานตามมาตรฐานการศึกษาของสถานศึกษาประจำปีการศึกษา 2555 ซึ่งประชาคมของสถานศึกษาให้ความเห็นชอบมีดังนี้

ด้าน	เป้าหมายความสำเร็จ
1.5.1 ผู้เรียนและผู้สำเร็จการศึกษา	<ol style="list-style-type: none"> <li>1. ผู้สำเร็จการศึกษาหลักสูตร ปวช. และ ปวส. ผ่านการประเมินมาตรฐานวิชาชีพมากกว่าร้อยละ 80</li> <li>2. ผู้เรียนมีคุณธรรม จริยธรรม ค่านิยมที่พึงามในวิชาชีพ มีบุคลิกภาพและมนุษยสัมพันธ์ที่ดี มากกว่าร้อยละ 85</li> <li>3. สถานประกอบการ พึงพอใจ คุณภาพของผู้เรียนอยู่ในระดับมาก</li> </ol>
1.5.2 หลักสูตรและการจัดการเรียนการสอน อาชีวศึกษา	<ol style="list-style-type: none"> <li>1. รายวิชาที่มีการพัฒนาตามหลักสูตรฐานสมรรถนะ ร้อยละ 85 ของรายวิชาทั้งหมดที่เปิดสอนในสถานศึกษา</li> <li>2. การทำแผนการเรียนตามโครงสร้างหลักสูตรของแต่ละสาขางานตรงตามความต้องการของผู้เรียน</li> <li>3. ร้อยละของแผนการจัดการเรียนรู้แบบบูรณาการไม่น้อยกว่าร้อยละ 85</li> <li>4. มีความร่วมมือกับสถานประกอบการในการพัฒนาฐานสมรรถนะที่สอดคล้องความต้องการของตลาดแรงงาน</li> </ol>
1.5.3 การบริหารจัดการสถานศึกษา อาชีวศึกษา	<ol style="list-style-type: none"> <li>1. มีแผนพัฒนาสถานศึกษาที่เกิดจากความร่วมมือของบุคคลทั้งภายใน/ภายนอกสถานศึกษา</li> <li>2. มีการกระจายอำนาจการบริหารงานให้ฝ่ายและแผนกวิชา</li> <li>3. มีการพัฒนาระบบสารสนเทศเพื่อการบริหารจัดการ</li> <li>4. มีการพัฒนาระบบประกันคุณภาพภายในสถานศึกษา และมีระบบตรวจสอบ</li> <li>5. มีการพัฒนาสิ่งแวดล้อม/อาคารเรียนให้เอื้อต่อการเรียนรู้และพัฒนาผู้เรียน</li> </ol>
1.5.4 การบริการทางวิชาการวิชาชีพ	<ol style="list-style-type: none"> <li>1. จำนวนกิจกรรม/โครงการที่ใช้บริการวิชาชีพและการฝึกทักษะวิชาชีพ ตั้งแต่ 4 กิจกรรม/โครงการขึ้นไป</li> <li>2. จำนวนผู้เข้าร่วมกิจกรรมทุกกิจกรรมรวมไม่น้อยกว่าร้อยละ 85 ของจำนวนผู้เรียนทั้งหมดในแต่ละสาขางาน</li> <li>3. การจัดสรรงบประมาณเพื่อบริการทางวิชาการวิชาชีพ ไม่น้อยกว่าร้อยละ 0.3 ของงบดำเนินการ</li> <li>4. ระดับความพึงพอใจของผู้รับบริการวิชาชีพอยู่ในระดับมาก</li> </ol>

ด้าน	เป้าหมายความสำเร็จ
1.5.5 นวัตกรรม สิ่งประดิษฐ์ งานสร้างสรรค์ หรืองานวิจัย	<ol style="list-style-type: none"> <li>1. จำนวนผลงานวิจัย นวัตกรรม สิ่งประดิษฐ์และโครงการ ที่มีประโยชน์ทางวิชาชีพ/ได้รับการเผยแพร่ระดับภาค/ชาติ ตั้งแต่ 3 ชิ้นขึ้นไป</li> <li>2. สาขางานที่นำองค์ความรู้/เทคโนโลยี/นวัตกรรมงานวิจัยไปใช้ในการพัฒนาคุณภาพการบริหารจัดการและการเรียนการสอน ร้อยละ 100 ของสาขางานที่เปิดสอนทั้งหมดของสถานศึกษา</li> <li>3. สนับสนุนให้นำผลงานของนักเรียนนักศึกษา ไปเผยแพร่โดยส่งเข้าประกวดแข่งขันในระดับสถานศึกษา จังหวัด ภาคและประเทศ</li> </ol>
1.5.6 การปลูกฝังจิตสำนึกและเสริมสร้างความ เป็นพลเมืองไทยและพลเมืองโลก	<ol style="list-style-type: none"> <li>1. มีโครงการปลูกฝังจิตสำนึกด้านการรักชาติ เทิดทูนสถาบันพระมหากษัตริย์</li> <li>2. มีโครงการทำนุบำรุง ศาสนา ศิลปะ วัฒนธรรมตามประเพณี</li> <li>3. มีโครงการปลูกฝังจิตสำนึกด้านการอนุรักษ์สิ่งแวดล้อม</li> </ol>
1.5.7 การประกันคุณภาพการศึกษา	<ol style="list-style-type: none"> <li>1. มีการกำหนดตัวบ่งชี้ตามแผนพัฒนาพัฒนาการจัดการศึกษาของสถานศึกษา</li> <li>2. มีการติดตามตรวจสอบและประเมินคุณภาพภายในตามระบบประกันคุณภาพภายใน</li> <li>3. มีการพัฒนาระบบการประกันคุณภาพภายในเพื่อรองรับการประเมินคุณภาพจากภายนอก</li> <li>4. มีการจัดทำคู่มือการประกันคุณภาพฯตามมาตรฐานการอาชีวศึกษา เพื่อใช้ในสถานศึกษา</li> </ol>
1.5.8 การจัดการฝึกอบรมหลักสูตรวิชาชีพ ระยะสั้น	<ol style="list-style-type: none"> <li>1. มีการพัฒนาหลักสูตรวิชาชีพระยะสั้นให้ได้ตามข้อกำหนดมาตรฐานการอาชีวศึกษา</li> <li>2. มีการจัดทำและพัฒนาแผนการจัดการเรียนรู้อย่างเป็นระบบและมีคุณภาพ</li> <li>3. มีการเชิญผู้เชี่ยวชาญผู้ทรงคุณวุฒิในด้านภูมิปัญญาท้องถิ่นมาให้ความรู้และฝึกอบรม</li> <li>4. มีการจัดระบบการติดตามและประเมินความพึงพอใจผู้เข้ารับการอบรมตามข้อกำหนดของมาตรฐานการอาชีวศึกษา</li> </ol>
1.5.9 การจัดหาทรัพยากรและแหล่งการเรียนรู้	<ol style="list-style-type: none"> <li>1. มีการพัฒนาศูนย์การเรียนรู้ด้วยตนเองของวิทยาลัย</li> <li>2. มีการจัดทำบันทึกข้อตกลงความร่วมมือกับหน่วยงานภาครัฐ/เอกชน ในการแลกเปลี่ยนวิทยากร</li> <li>3. มีการนำผู้เรียน ศึกษาดูงานนอกสถานที่ ไม่น้อยกว่า ร้อยละ 85 ของสาขาวิชาที่เปิดสอน</li> <li>4. มีการเชิญผู้เชี่ยวชาญในท้องถิ่นให้ความรู้แก่นักเรียน นักศึกษา</li> </ol>

ด้าน	เป้าหมายความสำเร็จ
1.5.10 การพัฒนาครูและบุคลากรทางการศึกษา	<ol style="list-style-type: none"> <li>1. ครูและบุคลากรทางการศึกษาได้รับการพัฒนาทั้งในด้านวิชาชีพและหน้าที่ความรับผิดชอบไม่น้อยกว่า 20 ชั่วโมง/คน/ปี</li> <li>2. ครูทุกคนต้องมีใบประกอบวิชาชีพ</li> <li>3. ระดับความพึงพอใจของบุคลากรในสถานศึกษาที่มีต่อการส่งเสริมสวัสดิการ และขวัญกำลังใจอยู่ในระดับมาก</li> <li>4. ส่งเสริมให้ครูพัฒนาวิชาการโดยการเรียนเพิ่มเติมและศึกษาดูงาน</li> </ol>
1.5.11 การสร้างเครือข่ายความร่วมมือในการจัดการศึกษา	<ol style="list-style-type: none"> <li>1. สาขางานที่มีเครือข่าย ความร่วมมือในการจัดอาชีวศึกษากับหน่วยงานภาครัฐและเอกชนร้อยละ 100</li> <li>2. จำนวนสถานประกอบการที่เข้าร่วมการจัดอาชีวศึกษาระบบทวิภาคีกับสถานศึกษาไม่น้อยกว่า 30 แห่ง</li> </ol>

### 1.6 ความสำเร็จตามเป้าหมายของแผนบริหารความเสี่ยง

ความสำเร็จตามเป้าหมายของแผนบริหารความเสี่ยง ประจำปีการศึกษา 2555 ซึ่งประชาคมของสถานศึกษาให้ความเห็นชอบมีดังนี้

ด้าน	เป้าหมายความสำเร็จ
1.6.1 ความเสี่ยงด้านความปลอดภัยของผู้เรียน ครู และบุคลากรภายในสถานศึกษา	<ol style="list-style-type: none"> <li>1) มีการจัดระบบเวร-ยาม รักษาความปลอดภัย 24 ชั่วโมง</li> <li>2) มีการติดตั้งกล้องวงจรปิดครอบคลุมพื้นที่เสี่ยง</li> <li>3) มีการปรับปรุงอุปกรณ์ป้องกันภัยส่วนบุคคล/อุปกรณ์ป้องกันอัคคีภัย ร้อยละ 100 ของสาขาวิชาที่เปิดสอน</li> <li>4) การจัดการจราจรในสถานศึกษาให้สมบูรณ์</li> </ol>
1.6.2 ความเสี่ยงด้านการทะเลาะวิวาท	<ol style="list-style-type: none"> <li>1) มีการจัดระบบครูที่ปรึกษาและติดตามนักเรียน นักศึกษาได้ตลอดเวลา</li> <li>2) มีการจัดการประชุมผู้ปกครองรายกลุ่ม ภาคเรียนละ 1 ครั้ง</li> <li>3) มีการพัฒนาระบบสื่อสารระหว่างครูที่ปรึกษากับผู้ปกครอง</li> <li>4) มีคณะกรรมการตรวจเยี่ยมหอพักสัปดาห์ละ 1 ครั้ง</li> <li>5) ต้องปลอดจากการทะเลาะวิวาททั้งภายในและภายนอก ร้อยละ 100</li> </ol>
1.6.3 ความเสี่ยงด้านสิ่งเสพติด	<ol style="list-style-type: none"> <li>1) ดำเนินการป้องกันและแก้ไขปัญหาเสพติดของนักเรียน นักศึกษาทั้งกลุ่มที่ติดยาเสพติด และกลุ่มที่เสี่ยงต่อการใช้ยาเสพติด</li> <li>2) สร้างความรู้ ความเข้าใจ เกี่ยวกับแนวความคิดและวิธีการป้องกันและแก้ไขปัญหาเสพติดให้แก่ นักเรียน นักศึกษา ร้อยละ 100 ของผู้เรียน</li> <li>3) ตรวจสอบสารเสพติดอย่างน้อยภาคเรียนละ 1 ครั้ง ถ้าพบผู้เสพรีบดำเนินการแก้ไขโดยถือว่าเป็นผู้ป่วย</li> </ol>
1.6.4 ความเสี่ยงด้านสังคม เช่น การตั้งครรภ์ก่อนวัยอันควร	<ol style="list-style-type: none"> <li>1) มีการตรวจหอพักนักเรียน/นักศึกษาไม่น้อยกว่า 5 ครั้ง/ภาคเรียน</li> <li>2) จำนวนของผู้เรียนที่เข้าร่วมกิจกรรมส่งเสริมคุณธรรม จริยธรรมและประเพณีไม่น้อยกว่าร้อยละ 80 ของผู้เรียนทั้งหมด</li> </ol>
1.6.5 ความเสี่ยงด้านการพนันและการมั่วสุม	<ol style="list-style-type: none"> <li>1) มีการจัดกิจกรรมสร้างจิตสำนึกไม่ยุ่งเกี่ยวกับการพนัน</li> <li>2) มีการสร้างเครือข่ายความร่วมมือระหว่างสถานศึกษากับสถานีตำรวจในการป้องกัน/แก้ไขปัญหาการพนันและมั่วสุม</li> <li>3) มีการเตรียมหอพักและบ้านพัก</li> </ol>